



## Usted puede **PARAR** la propagación de la PPA

La peste porcina africana (PPA) es una enfermedad viral y mortal de los cerdos domésticos y salvajes. Es una grave amenaza para la salud de los cerdos, ya que no existe una vacuna ni un tratamiento eficaz contra ella. La PPA no es un peligro para la salud humana, pero puede tener consecuencias socioeconómicas catastróficas para la porcicultura.

**Como veterinario, Usted tiene un papel crucial en la protección de los sistemas de producción porcinos de esta devastadora enfermedad.**

### RECONOCER LA PPA

Los signos clínicos incluyen:

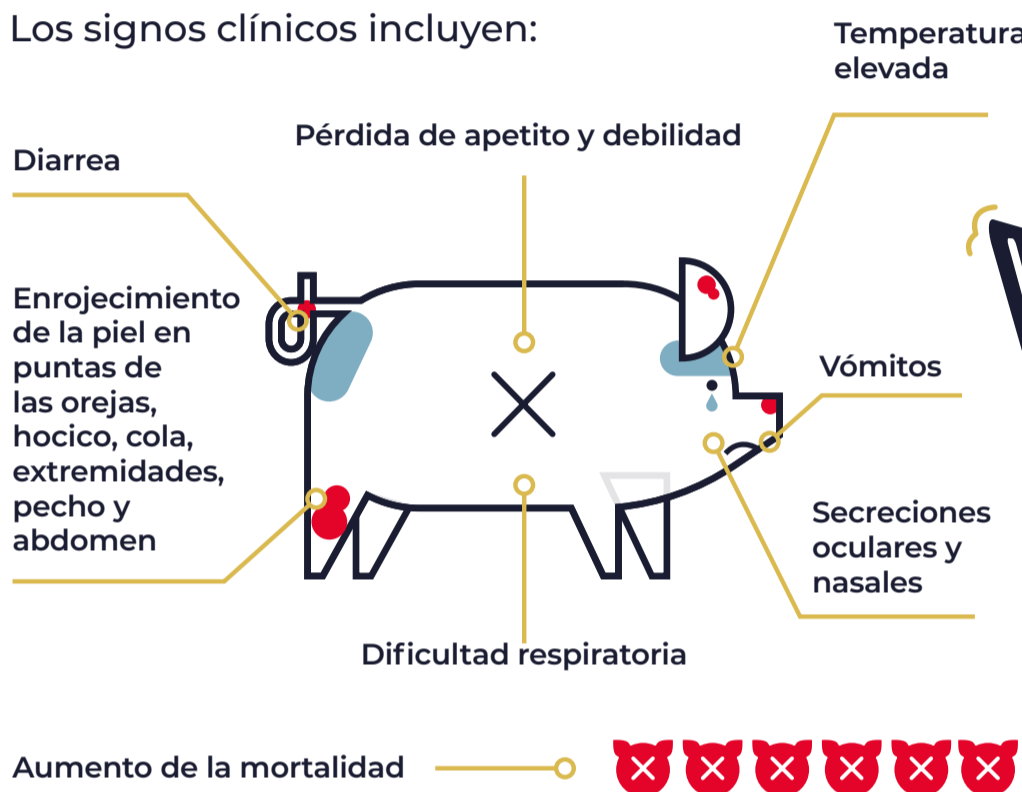

### La PPA podría verse como:

- Peste porcina clásica (PPC)
- Síndrome respiratorio y reproductivo porcino (PRRS)
- Erisipela
- Salmonelosis (y otras septicemias bacterianas)
- Enfermedad de Aujeszky (o pseudorrabia)
- Pasteurellosis
- Envenenamiento
- Síndrome de dermatitis y nefropatía porcino (PDNS)

### CONFIRMAR EL DIAGNÓSTICO POR PRUEBA DE LABORATORIO

Muestras recomendadas: sangre o suero, órganos, tejidos (como bazo, ganglios linfáticos, amígdalas, pulmones, riñón y médula ósea).

Siga las mejores prácticas con su muestra:



Recolectarla asépticamente y lavarse las manos antes y después de la recolección.



Empacarla, sellarla y etiquetarla de acuerdo con los requerimientos del laboratorio.



Manejarla con cuidado para evitar la degradación, contaminación o derrame de la muestra.



Enviarla al laboratorio de diagnóstico lo antes posible.

### QUÉ HACER SI SOSPECHA O CONFIRMA LA PPA EN UNA GRANJA



... ✓ **NOTIFICAR**  
a las autoridades veterinarias nacionales lo antes posible



... ✓ **RECOPILAR**  
información epidemiológica clave sobre la granja y los animales



... ✓ **PONER EN CUARENTENA**  
granjas infectadas o sospechosas



... ✓ **ALERTAR**  
a los productores vecinos



... ✓ **EVITAR VISITAR**  
otras granjas durante al menos 48 horas



**Usted puede PARAR la propagación de la PPA**

La peste porcina africana (PPA) es una enfermedad mortal de los cerdos domésticos y salvajes. No existe una vacuna ni un tratamiento eficaz contra ella. La PPA no es un peligro para la salud humana, pero es devastadora para la porcicultura. Usted puede tomar medidas para proteger a sus cerdos y a los cerdos de sus vecinos de esta enfermedad.

**Cómo prevenir la PPA**

**Implementar medidas de bioseguridad:**



**✓ SEGREGACIÓN**



Construir cercados para prevenir el contacto con cerdos salvajes.



Aislar nuevos cerdos que ingresan a la granja por al menos 30 días y estar atento a los signos clínicos.



Controlar los movimientos de trabajadores y visitantes dentro y fuera de la granja.



Limitar el acceso vehicular a la granja solo a vehículos autorizados.

**✓ HIGIENE**



Utilizar calzado y ropa especializada en la granja.



Ducharse o lavarse las manos con agua y jabón antes y después de visitar un área de alojamiento de cerdos.



Colocar puntos de desinfección en las entradas y salidas de las áreas donde están los cerdos, incluidos los pediluvios.



Limpiar y desinfectar con frecuencia todos los materiales (vehículos, equipos, calzado) con un producto aprobado.

**✓ ALIMENTACIÓN**



Si usa restos de comida, siempre hervirlos durante 30 minutos y dejar enfriar antes de darle de comer a los cerdos.



Proporcionar a sus cerdos agua limpia.



**CUÁNDO SOSPECHE DE LA PPA**

Estar atento a los signos clínicos:

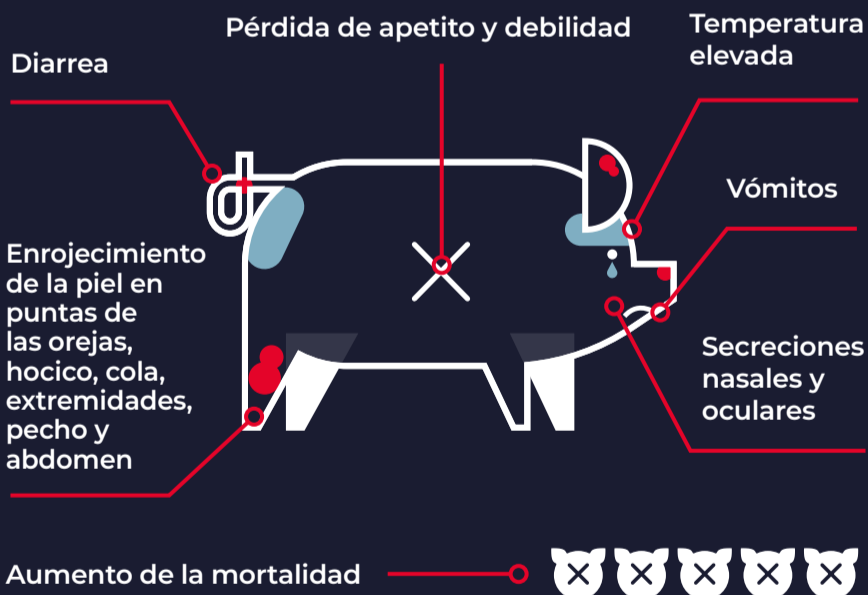

**QUÉ HACER EN CASO DE SOSPECHA DE PPA**

Informar de inmediato cualquier caso sospechoso a su veterinario o a los Servicios Veterinarios locales.

